СОБЫТИЯ Размышления

1 (64)
январь-февраль 2015

Информационно-публицистический журнал Муниципального Совета МО Светлановское

...СОБЫТИЯ И РАЗМЫШЛЕНИЯ...СОБЫТИЯ И РАЗМЫШЛЕНИЯ...СОБЫТИЯ И РАЗМЫШЛЕНИЯ...

С 8 Марта

Содержание

По программам депутатов 5

Отчет о работе Муниципального Совета муниципального округа Светлановское за 2014 год 7

Блокадный дневник Владимира Евграфовича Грушвицкого.... 10

Парк Лесотехнической академии в годы Великой Отечественной войны..... 17

Пойми, чтобы быть понятым 22

Семейство Мошиных на даче в Лесном 25

Полезная информация для горожан..... 29

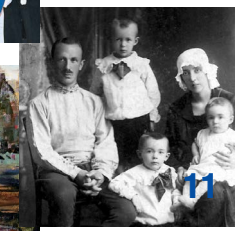

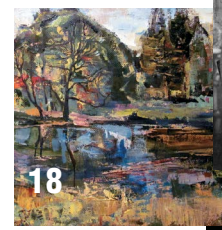

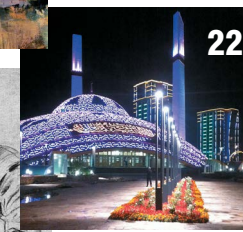

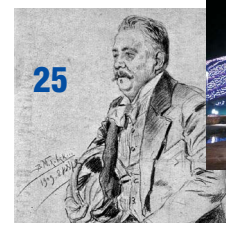

В оформлении 1 стр. обложки использована картина Ю. Музалевской «Лилии» (холст, масло), в оформлении 3 страницы журнала – акварель Б. Тычинина «Ветка вишни».

Издание МС МО Светлановское
Учредитель МС МО Светлановское
Редактор: Е. Тычинина. Верстка: Е. Запрягаева
Фотографии: Дарья Бондаренко, Елена Тычинина.
Корректор: Е. Демидова
Свидетельство о регистрации средства массовой информации ПИ №ФС2-7581 от 30.05.2005 г. Выдано управлением Федеральной службы по надзору за соблюдением законодательства в сфере массовых коммуникаций и охране культурного наследия по Северо-Западному федеральному округу

Адрес учредителя и редакции:
194223 Санкт-Петербург,
пр. Тореза, д.35, к.2,
Телефон:552-87-18
Отпечатано в типографии:
ООО «Полярный Экспресс» 197101,
г. Санкт-Петербург, ул. Чапаева,
д. 28 литер А, тел.: (812)960-75-09
Тираж 8000 экз. Заказ № 2-15
Подписано в печать 20.02.2015 г.
Издание распространяется бесплатно

Дорогие друзья!

Зима подходит к концу, и весна вступает в свои права. А это значит, что впереди – теплые, солнечные дни, хорошее настроение и замечательный праздник 8 марта! И несмотря на то, что наша страна переживает непростые времена, у нас есть все основания с оптимизмом смотреть в будущее.

Безусловно, многое сейчас зависит от нас с вами, от взаимного уважения друг к другу, от веры каждого в собственные силы и готовности трудиться на общее благо. А помочь нам в этом может знание истории России и осознание ее особой духовной миссии в общемировой культуре. Не случайно 2015 год проходит в нашей стране под эгидой Года Литературы.

На страницах журнала «События и размышление» мы будем рассказывать вам о выдающихся петербуржцах, о ветеранах Великой Отечественной войны, о истории нашей малой Родины, в которой как в капле воды отразилась история великой страны.

Хочу от всей души пожелать вам радости и оптимизма! А всем женщинам накануне праздника 8 марта – еще и большой красивой любви! Счастья вам и благополучия!

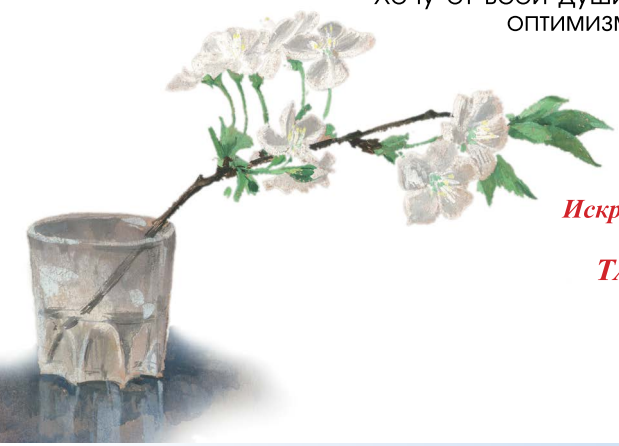

Искренне ваша

ТАТЬЯНА ЗАХАРЕНКОВА

Депутат Законодательного Собрания Санкт-Петербурга

Дорогие женщины!

От всего сердца поздравляю вас с Международным женским днем! В этот праздник мы произносим те задушевные слова, которые должны бы говорить целый год. Мы признаемся вам в любви и глубочайшем уважении, благодарим вас за терпение, доброту, заботу, профессиональные достижения, творческое отношение к домашнему труду. Вы озаряете нашу жизнь солнечным светом, вдохновляете нас на большие добрые дела и свершения! Вы дарите нам свою дружбу, понимание, любовь!

Позвольте пожелать вам большого счастья, нежной любви, благополучия и мира!

Во все сложные периоды нашей истории вы проявляли лучшие человеческие качества: милосердие, доброту, стойкость, великодушие, веру! Мы гордимся вами и не устаем повторять: «Вы лучшие в мире!»

Здоровья вам, радости, вдохновения! Удачи всегда и во всем!

АНАТОЛИЙ КОРАБЛЕВ
Глава муниципального округа Светлановское

По программам депутатов

Депутаты С.А. Анденко и Т.Я. Захаренкова поздравляют ветеранов

Выступают артисты театра «Карамболь»

26 января депутаты Законодательного Собрания Т.Я. Захаренкова и С.А. Анденко пригласили ветеранов Великой Отечественной войны в Мюзик-Холл на праздничный концерт, посвященный Дню снятия блокады Ленинграда. Актёры театра «Карамболь» в память о героических защитниках города и артистах военной поры подготовили для ветеранов программу из фрагментов классических оперетт – музыкального жанра, в котором работал все 900 блокадных дней Ленинградский театр музыкальной комедии.

В этот же день состоялось первое в этом году заседание Клуба интересных встреч. Преподаватель школы парикмахерского искусства, стилист Наталья Самсонычева рассказала о модных причёсках для дам золотого возраста. А 16 февраля в клубе состоялась встреча с профессором Санкт-Петербургского государственного университета, физиологом Ринадом Султановичем Минвалеевым, который поделился своими открытиями в области традиционных систем оздоровления и прочел лекцию «Здоровый образ жизни».

7 февраля в Белом зале Политехнического университета прошел первый концерт нового сезона театрально-музыкальных встреч проекта «Золотой возраст». Программа была посвящена дню памяти Александра Сергеевича Пушкина и состояла из произведений, созданных на стихи поэта. 14 февраля со сцены Белого зала звучали старинные романсы, а 21 февраля – русские народные песни в исполнении фольклорного ансамбля «ДивоГрад». 28 февраля состоялся концерт «Всего нужнее Родина – Россия», приуроченный к Дню защитника Отечества.

Заслуженный артист России Сергей Заморев читает стихи Пушкина

В эти же дни: **7, 14, 21, 28 февраля** для участников проекта «Золотой возраст» были организованы автобусные экскурсии «Небесные покровители Петербурга».

21 февраля в парке Сосновка отмечалась Широкая масленица. Всех гостей праздника угощали блинами и развлекали традиционными масленичными забавами и русской народной дискотекой.

На концерте, посвященном памяти А.С. Пушкина

Отчет о работе Муниципального Совета муниципального округа Светлановское за 2014 год

Благоустройство

В 2014 году в муниципальном округе Светлановское были успешно реализованы адресные программы текущего ремонта придомовых территорий, составленные по обращениям жителей:

- Созданы зоны отдыха по адресам: Б.Сампсониевский пр.,108; пр. Тореза, 22, 26,102-4; пр. Энгельса, 13.
- Установлено детское игровое и спортивное оборудование по пяти и семи адресам соответственно; отремонтировано оборудование детских и спортивных площадок по сорока адресам.
- Проведён текущий ремонт твердых покрытий: асфальтового – 3815,7 кв.м., набивного – 5670,1 кв.м., мощения – 517,3 кв.м., покрытия из резиновой крошки – 871,8 кв.м.
- Установлено газонное ограждение общей протяжённостью 3102 метра.

ул. Шателена, 14

- Выполнен ремонт газонного ограждения общей протяжённостью 2501 метр.
- Установлены искусственные дорожные неровности общей протяжённостью 30 погонных метров и ограничители движения – 46 полусфер и 7 столбиков, а также 35 урн, 69 скамеек, 14 вазонов.
- Обустроено 11221,9 кв.м. газонов, посажено 65 деревьев, 6805 кустов, 14077 саженцев цветов.

Административная деятельность

Специалисты муниципального округа Светлановское в течение 2014 года регулярно проводили обходы территории с целью выявления административных правонарушений, в том числе наличия разукомплектованных автомобилей, фактов несанкционированной торговли в местах, не включенных в схемы размещения нестационарных торговых объектов. По результатам обходов составлено 146 протоколов.

Шаг к безопасности

Важнейшим направлением деятельности органов местного самоуправления является работа по предупреждению последствий чрезвычайных ситуаций и экстремизма, обучение неработающего населения основам гражданской обороны.

В 2014 году ежемесячно проводились занятия по гражданской обороне с муниципальными служащими и жителями МО Светлановское. 372 человека прошли подготовку по 14-часовой программе. 19 ноября состоялась штабная тренировка по теме: «Организация

проведения мероприятий по оповещению населения муниципального образования при угрозе и возникновении чрезвычайных ситуаций природного и техногенного характера», а 27 ноября – по теме: «Действия муниципальных служащих при эвакуации из помещений при возникновении пожара». Среди населения распространялись тематические брошюры из серии «Шаг к безопасности» и листовки.

Ежеквартально сотрудники администрации МО Светлановское принимали участие в проверках системы оповещения населения о чрезвычайных ситуациях, состоящей из 32 уличных громкоговорителей РАСДО.

Особое внимание уделялось развитию и совершенствованию учебно-консультационного пункта Гражданской обороны муниципального округа Светлановское. По итогам городского конкурса наш класс по ГО ЧС был признан лучшим в Санкт-Петербурге и занял первое место среди учебно-материальных баз данного профиля.

Опека и попечительство

Специалисты отдела опеки и попечительства защищают права и законные интересы опекаемых детей и инвалидов, проживающих на территории округа.

На учете в муниципальном образовании Светлановское состоят:

– 67 несовершеннолетних подопечных, на содержание 64 детей выплачиваются денежные средства;

– 12 приемных семей, в которых воспитывается 13 детей, из них 2 ребенка-инвалида;

– 41 совершеннолетний недееспособный гражданин;

– 35 неблагополучных семей, в которых воспитываются 47 детей; сотрудниками отдела опеки и попечительства

Воспитанники Центра № 53 с педагогом

осуществляется контроль за условиями жизни этих семей.

В 2014 году поставлено на учет 22 семьи, в которых воспитываются 28 детей. Выявлено 5 несовершеннолетних, оставшихся без попечения родителей: в отношении 2-х детей установлена опека; остальных – предварительное попечительство.

Из Центра № 53 Выборгского района Санкт-Петербурга устроено в семьи 4 ребенка.

За год специалистами отдела опеки и попечительства проведено более 140 контрольных проверок условий жизни опекаемых, в том числе воспитанников Центра № 53 и более 78 проверок условий жизни неблагополучных семей, по результатам которых составлены соответствующие акты.

В 2014 году специалисты отдела опеки и попечительства приняли участие в 92 судебных процессах, выдали 11 заключений о возможности быть кандидатами в опекуны, приемные родители и усыновители.

За отчетный период издано 493 постановления, подготовлено и проведено 6 заседаний комиссии по опеке и попечительству Администрации МО Светлановское.

Работа с письмами

В 2014 году в адрес Муниципального Совета муниципального округа Светлановское поступило 1145 письменных заявлений, в адрес местной администрации – 2418 обращений и запросов от жителей и организаций. На все письма депутатами Совета и служащими подготовлены ответы. Коллективные обращения граждан по вопросам текущего ремонта территории переданы в комиссию по жилищно-коммунальному хозяйству и благоустройству для включения в адресные программы.

Культурные события

В 2014 году депутаты местного самоуправления МО Светлановское принимали активное участие в реализации проекта «Золотой возраст». При поддержке депутатов Законодательного Собрания Т.Я. Захаренковой и С.А. Анденко для представителей старшего поколения состоялось 38 автобусных экскурсий по Санкт-Петербургу, 20 концертов классической музыки в Белом зале Политехнического университета, 3 танцевальных вечера в клубе «Выборгская сторона». В парке Сосновка отмечалась масленица, День Победы, праздник для школьников «День знаний», а также проходили летние субботние концерты духового оркестра и праздничные программы.

9 мая в Сосновке

Глава МО Светлановское А.В. Кораблев поздравляет жителей с Днем местного самоуправления

12 апреля в Белом зале Политехнического университета состоялся праздник, посвященный Дню местного самоуправления в России. Победительницам конкурса рукодельниц «Женщина в большом городе» были вручены памятные призы.

В Выборгском дворце культуры проходили праздничные концерты, посвященные 70-летию полного освобождения Ленинграда от фашистской блокады, Дню пожилых людей, Дню матери и Новому году.

Издательская деятельность

В 2014 году для жителей муниципального округа Светлановское издавались номера информационно-публицистического журнала «События и размышления» и газеты «Золотой возраст». А также впервые вышел в свет краеведческий альманах «Когда история оживает», посвящённый истории Лесного и Удельной.

В июне редакция журнала «События и размышления» стала лауреатом конкурса муниципальных и районных газет Санкт-Петербурга, заняв первое место в номинации «Лучшая публикация по вопросам опеки и попечительства».

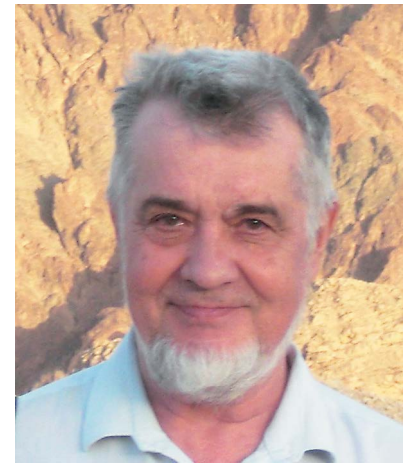

Ростислав Игоревич Грушвицкий

27 января мы отмечали День снятия блокады Ленинграда. Для многих петербуржцев, и конечно же жителей МО Светлановское, события тех трагических лет – часть семейной истории. В домашнем архиве доцента СПбГЭТУ Ростислава Игоревича Грушвицкого хранится блокадный дневник его деда Владимира Евграфовича Грушвицкого (1889-1942) – довольно известного в своё время писателя-фантаста, произведения которого издавались в 1920-1930 гг. под псевдонимом Владимир Орловский.

Владимир Евграфович происходил из дворян Орловской губернии. В 1907 году он окончил кадетский корпус, в 1910 – артиллерийское военное училище в Петербурге, состоял слушателем Николаевской инженерной академии, воевал на фронтах Первой мировой и гражданской. Потом преподавал, одновременно учился на физико-математическом факультете Ленинградского университета. Уже будучи профессором Ленинградского Химико-Фармацевтического института с 1939 по 1942 год возглавлял кафедру неорганической химии. Желание популяризировать результаты научной деятельности привело Владимира Евграфовича к литературному творчеству. Он печатался в журналах «Мир приключений» и художественных сборниках. Его научно-фантастический роман «Бунт атомов», переработанный из одноименного рассказа, впервые затронул тему использования атомной энергии (стоит заметить, что деление урана было открыто лишь в 1939 году). В 1990-х годах некоторые произведения писателя были переизданы и вновь вызвали интерес у любителей научной фантастики. Под псевдонимом Орловский Владимир Евграфович включен в антологию советской фантастики. Наше издание впервые публикует блокадный дневник писателя, умершего от истощения в самую страшную блокадную зиму 1942 года.

Блокадный дневник Владимира Евграфовича Грушвицкого

28 октября 1941 года. Время идет, но не приносит с собой никаких утешительных перспектив. Правда, у нас под Ленинградом видимо наступило затишье, но я думаю, это только потому, что все силы и внимание отвлечены к важнейшим участкам фронта – на юг и к Москве. На юге борьба идёт за нашу Кочегарку, за донецкий бассейн и за нефть; т.е. пока за пути её вывоза в центр, и борьба, по-видимому, складывается не в нашу пользу. Под Москвою положение очень серьёзное: целый ряд правительственных учреждений, наркоматов и дипломатический корпус эвакуированы в Куйбышев (Самару). Это признак серьезный.

11 ноября. Давно не записывал ни строчки, и это по двум причинам: во-первых, был очень занят в связи с переездом на временную квартиру (помещение Химико-Фармацевтического института) (это тоже черта времени – очень многие добровольно перебираются из левобережных районов на Петроградскую сторону, которая считается более безопасной от бомб и снарядов) и во-вторых, потому что, как это ни странно, за истекшие две недели произошло очень мало перемен в городе. Конечно, продовольственное положение ухудшилось, но это сказывается главным образом в задержке в выдачах, в заметном уменьшении запасов у населения, в несбывшихся надеждах, которые связывались с ноябрьскими праздниками. Говорили о каких-то трех баржах с продовольствием, которые шли в Ленинград, из которых две погибли, а третья якобы всё же не попала по назначению. В связи с этим ожидали увеличения хлебной нормы (главным образом), сахару и пр. Упорно говорили об открытии нескольких коммерческих магазинов с сильно повышенными ценами, но без карточек. Это, разумеется, было выдумкой, ибо слишком уж не гармонировало бы с общим укладом жизни и внесло бы разлад и раздражение среди населения; да и всё вообще оказалось пустыми надеждами: нормы остались прежними, а кое в чём и уменьшены (как это ни странно, по выдаче рыбы, и это на берегу многоводной реки). Зато внесён некоторый порядок в работу столовых, которые стали теперь все закрытыми, т.е. только для прикреплённых к данной столовой по признаку ли работы в данном учреждении или по распределению неслужащих; нормы и тут не увеличены, но, по-видимому, ограничена возможность кражи…

14 ноября. Последняя строка не была дописана, как положение резко изменилось: нормы продуктов сильно снижены – хлеба рабочим до 300 гр. вместо 400, остальным 150 вместо 200; в столовых отменены все выдачи без карточек (супы и каши), а количество выдаваемого по карточкам уменьшено вдвое; это уже наступает голод. Публика растеряна и пришиблена; в магазинах огромные очереди, чтобы выбрать по нормам все, что ещё можно, т.к. ждут новых сокращений или просто полного исчезновения продуктов.

К этому готовят по радио и в печати: во вчерашней передовой «Правды» говорилось о том, что наступают тяжёлые времена, которые надо перенести; что нормы продовольствия

Владимир Евграфович в кругу семьи, 1920 г.

С женой Екатериной Павловной Грушвицкой, 1938 г.

какие блюда вырезают, каким категориям учёных даны рабочие карточки и каким нет. Последний вопрос возбудил особенно сильное волнение: сначала дали карточки только лицам, имеющим докторскую степень, потом в ряде ВУЗов, но далеко не во всех, благодаря энергии руководителей, удалось добиться льготы и для профессоров, имеющих кандидатскую степень, а некоторые, особенно напористые, добились этого права для ассистентов. Карточка эта даёт право на удвоенную почти норму по всем продуктам, а так как новый паёк явно голодный, то конечно вопрос о рабочей карточке, особенно для семейных, приобрёл жизненный характер.

приходится снижать, что грозят ещё более тяжёлые испытания до тех пор, пока не будет прорвано кольцо блокады; и к этому прорыву призывают… кого? по-видимому, армию, но по смыслу статьи как будто – все население.

Сколько же времени может продержаться город в таких условиях? И сколько времени это мыслят возможным наши руководители? Этого никто не знает. И я сомневаюсь, знают ли это они сами. Всё зависит от состояния и духа армии, а об этом слухи идут самые разнообразные. Дело в том, что хлебный паёк снижен и в армии, но ведь и четырёхмиллионный город, запертый вместе с армией, не кормить нельзя… И это обстоятельство чревато тоже очень серьёзными опасностями; примеры Парижа в 1876 году, Перемышля, Меца доказывают это.

Что делается в городе?...

В Доме Учёных, где я бываю часто, чтобы получить хоть что-нибудь из питания, разговоры профессоров и прочей учёной братии вращаются все вокруг того же предмета: где, как кормят, какие талоны из карточек и за

В связи с этим и со статьями в печати, говорящими о необходимости прорвать кольцо блокады, ходят слухи, что для этой цели делаются отчаянные попытки, не считаясь с потерями, и сегодня (17 ноября) я слышал, что фронт немцев прорван в двух местах и что путь через Мгу свободен и пр. Но всё это, конечно, только слухи, и, как обычно, никто официально ничего не знает, и желающим предоставляется на выбор: верить или не верить.

17 ноября. В городе же не только не заметно ослабления напряжения, но за последние дни наоборот участились воздушные бомбёжки и стали все более разрушительными и, что более всего удивительно (если верить, что немцы оттеснены), чуть ли не ежедневно идёт артиллерийский обстрел города в самых разных районах; в один из таких эпизодов

я попал лично, когда в дом, под аркой входа которого я укрылся, угодил снаряд и осыпал меня дождём битого стекла из верхних этажей. Кстати сказать, во время этого обстрела из двух или трёх десятков снарядов, свист которых в полёте я слышал, разорвалось лишь около десятка. Объясняют это по-разному, опять-таки в зависимости от мировоззрения; одни объясняют это умышленной порчей снарядов при изготовлении рабочими, другие считают, что сказывается спешка в изготовлении и необходимость применения всяческих суррогатов.

18 ноября. Один из очень характерных симптомов момента – падение в городе значения бумажных денег, а так как других в обиходе нет, то и денег вообще. За деньги можно сейчас покупать только в государственных магазинах продукты по нормам и то, что ещё можно достать из нужных вещей; но их очень мало – ни мануфактуры, ни платья, ни обуви; остались вещи либо очень дорогие, либо никому не нужные. На рынках же с рук или при заказе разных работ частным мастерским разговор идёт только о мене на продукты: муку, крупу, картофель, спирт, водку и т.д. У кого подобные вещи остались в запасе, тот может заказать себе печку-времянку (знаменитую «буржуйку» 1918-1919 года), получить кое-что из трикотажа, либо наоборот на теплое платье или бельё выменять продукты, но это гораздо труднее. Вот мне на днях сделали времянку, и я заплатил 55 руб., пол-литра водки, сохранившейся с довоенных времен и шесть пачек папирос; правда, надо считать, что меня ободрали при этом, как липку. Говорили, что на рынке можно иметь кило хлеба по 35-40 руб., однако жена сколько ни ходила, – ничего подобного не нашла….. Кому теперь нужны деньги? Получить или, как теперь говорят, «выкупить» продукты по норме?

На это идут гроши, а больше ни что … бумажки не нужны…

Что ещё можно рассказать о чертах города и жизни в нём в эти дни?...

Функционируют театры и кино; правда, не все, но большая часть. Кино – главным образом, либо агитационные военные картины, либо злободневно-учебные: о тушении пожаров, о борьбе с бомбами, о перевязках и пр. В театрах – репертуар в основном обычный: «Сирано де Бержерак», «Маскарад», «Сильва», «Марица», «Евгений Онегин» и пр. Кто туда ходит, я не знаю… Самому мне это даже в голову не приходит при нынешнем состоянии, но очевидно есть люди, которые находят для этого и время, и деньги, и психологическую возможность.

Резко нарушились в городе возможности связи между людьми. Большинство частных телефонов выключено, ездить куда-то либо к знакомым лично мало кто решается, ибо на дороге можно быть застигнутым воздушной тревогой и надолго застрять где-нибудь в подворотне. Кстати сказать, за последнее время очень многие перестали считаться с сигналами тревоги, и с его момента движение по улицам ослабевает, но не прекращается; люди идут по своим делам и стремятся добраться до места вопреки тревоге. Милиция смотрит на это сквозь пальцы, и только минут через пятнадцать – двадцать после сигнала начинают спрашивать пропуска, да и то не везде и не очень ретиво.

20 ноября. С завтрашнего дня нормы хлеба ещё уменьшены – до 250 гр. рабочим и до 125 гр. остальным. Это произвело удручающее впечатление, хотя, вообще говоря, этого надо было ожидать. Студенты – в отчаянии. Большинство из них и сейчас уже бросило посещать лекции и вместо еды пьют пустой чай, а то и просто воду (я сам живу сейчас в их общежитии и вижу это), и все в ужасе,

и спрашивают друг друга, когда и чем всё это кончится. Следов энтузиазма, т.е. словесного энтузиазма я нигде не вижу: люди подчиняются приказу угрюмо, хмуро, молча, стиснув зубы.

1 декабря. Начался декабрь; идёт шестой месяц войны, а конца ей не видно, и, судя по печати и радио, власти решили упорно сопротивляться. Под Москвой, по-видимому, идут жестокие бои. У нас положение странное: в городе ежедневные воздушные тревоги, частый артиллерийский обстрел, – значит, неприятель под самым городом, а дня три уже идут разговоры о предполагающейся частичной эвакуации населения; говорят, в районах объявлена запись желающих. Правда рядом сообщают ещё более страшные подробности: что первый этап – до Ладожского озера – не то по железной дороге, не то водой: впрочем, последнее вряд ли возможно, – Нева уже стала. А дальше по льду Ладожского озера пешком семьдесят километров до станции. Кроме того, ждали снижения хлебной нормы и даже полного прекращения выдачи хлеба; однако начался месяц, – и норма не снижена. Правда, неизвестно, как будет с прочими продуктами, но всё же оба этих обстоятельства указывают если не на улучшение обстановки, то на какую-то её стабилизацию.

25 декабря. Много прошло за это время и дней, и событий, – не знаю, с чего и начинать. Казалось, что город и наша семья в частности – на краю гибели. Люди падали на улицах от истощения (это я сам видел) и умирали; называли цифру – до шести тысяч в день. На всех напало какое-то отупение, – на бомбы и снаряды уже никто не обращает внимания: смерть от снаряда была бы избавлением от мучительного медленного умирания. Умер таким образом ряд моих знакомых, также преподавателей ВУЗов – от голода.

Наконец, свалился и я – таким же образом, на улице: слишком понадеялся на свои силы и тащил на себе издали тяжёлую вязанку дров. Милиционер сволок меня в больницу, оттуда я доплелся кое-как в потёмках уже до знакомых, здесь пролежал четыре дня..., и наконец, отсюда меня дотащили до Института, где и поместили с семьёй на территории кафедры физической химии. Положение и тут невесёлое: света нет уже две недели, комнату почти не топят, но всё же, закутавшись в шубы и одеяла, жить можно. К тому же мы поставили знаменитую «буржуйку» и на ней готовим себе пищу и согреваемся. О подробностях этой жизни я, может быть, напишу позже. Сейчас я хочу остановиться на своих личных переживаниях за это время, поскольку они отражают всё окружающее.

Прежде всего, нельзя не отметить поистине героического поведения наших женщин: они переносят этот ужас, перелагая большую его часть на свои плечи. Они отказываются от части своего пайка, чтобы подкормить детей и мужчин, тогда как мы эгоистически делим всё на равные части, и мало того: из этой равной части явно, а часто и тайно ещё тащим в свою пользу. Мы гораздо быстрее выдыхаемся психологически, падаем духом и заболеваем. И любопытная вещь, по общему свидетельству большая часть смертей от истощения падает на долю мужчин. То же и в нашей семье; не только жена, но и двенадцатилетняя дочь отдают мне свои куски и поддерживают меня и нравственно, и физически. Такова сила жертвенной любви «слабых» женщин.

И всё же то, что я пережил при этой поддержке, было невыносимо тяжко. Ощущение пустоты желудка, какое-то рвущее, тянущее, туманило мозг. Я ночами не спал и мучился до боли. Я утолял это ощущение всем, что было под рукой; я обгрызал кожу на пальцах

собственных рук и ел её. Жена говорит, что это распущенность и нежелание держать себя в руках; конечно, в значительной мере так оно и есть, но сладить с собой я не мог. Я таскал потихоньку кусочки сахару, шоколаду, хлеба и глотал их с волчьей жадностью, обшаривая потом рот языком в поисках крошек и остатков вкусового ощущения, я вылизывал блюдца, тарелки и сковородки после еды, – и всё-таки я был неизменно, непрерывно голоден, я об этом не мог забыть ни на минуту. Впрочем, я и не старался забыть, а наоборот представлял себе, лёжа с закрытыми глазами в постели, вид и вкус всех наиболее лакомых блюд, главным образом жирных и сладких, и преимущественно последних. Мысль о сладком не покидала меня; жадность к сладкому лишала меня рассудка.

И вот характерная вещь: моя дочка раньше участвовала со мною в этих мечтах вслух о вкусных вещах (когда все пройдёт), а затем наотрез отказалась, заявив, что этим только напрасно расстраиваются нервы и возбуждается голод; что надо наоборот забыть об этом, отвлёкшись каким-нибудь интересным занятием, по возможности механическим: и она нашла такое в шитье; она приглашала меня последовать её примеру: это говорила двенадцатилетняя девочка вчетверо старшему её мужчине.

Так проходило время в ожидании конца, следя за тем, как иссякают последние сотни граммов крупы, последние кусочки мяса зарезанной собаки, последние кусочки сахара. Я лежал, не будучи почти в силах передвигаться: ноги не держали тело, голова кружилась, в ушах звенело, а в желудке сосало и тянуло тошнотворное, отвратительное ощущение.

И вдруг всё изменилось. Прежде всего, сводки начали сообщать о первых военных успехах – сначала на юге, под Ростовом, затем на всём фронте под Москвой, где немцы были выбиты из целого ряда районов под самым городом и покатились на запад. Потом были заняты Тихвин, запиравший дорогу в Ленинград; вслед за ним заговорили о Будогощи, о Мге, о Чудово. И сразу пошли слухи об установлении связи с тылом и о подвозе продовольствия. Стали ожидать увеличения хлебной нормы; называли несколько сроков, начиная с 11 декабря, но каждый раз ждало разочарование, – норма оставалась прежней. Наконец изменение это приурочили к 1 января… и вот сегодня, 25 декабря, на 6 дней раньше этого срока норма увеличена до 350 гр. для рабочих и до 200 гр. для прочих. Что творилось в магазинах, – трудно рассказать: люди

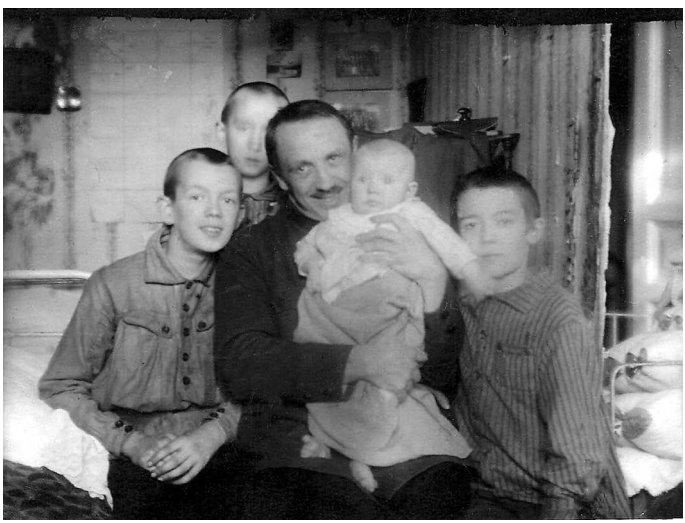

Владимир Евграфович с детьми: Павлом, Юрием, Игорем и Ксенией, 1930 г.

только что не целовались друг с другом, как на Пасху. Вместо обычных приветствий сегодня встречают друг друга словами об увеличении хлебной нормы. Её рассматривают, как символ, как начало перелома. Куда девались пораженческие настроения? Впрочем, пессимисты, конечно, остались, и с ними интересно будет поговорить.

26 декабря. События продолжают развиваться прежним темпом: официально сообщается о взятии Мги и освобождении всей дороги от Ленинграда до Вологды; таким образом, путь по северной дороге открыт. На других направлениях немцы стоят, очевидно, очень близко – в 25-30 километрах, раз возможен артиллерийский обстрел города. Правда и его уже дня три не было. А стрельба, которая слышна, особенно по ночам, напоминает отзвуки удаляющейся грозы. Конечно, может быть, это и иллюзия, но увеличение хлебной нормы – слишком ощутимое доказательство: с неба мука не валится; разумеется, она может валиться с самолётов, но ведь с воздуха не накормишь многомиллионный город и армию.

С воздуха продолжаются и бомбёжки, – по крайней мере, вчера утром была тревога, но ведь это можно делать и издали.

Я ещё ничего не записал о начале войны между Японией с США и Англией. Впрочем, я ведь и не собираюсь дублировать газеты. Из того, что я знаю сверх газет, могу сказать одно: пессимисты, конечно, злорадствовали и ожидали резкого ухудшения и нашего положения; оптимисты изумлялись риску, даже просто наглости выступления Японии, считая, что Америка с её неисчерпаемыми материальными ресурсами через год поставит на ноги такую армию и такую технику, что противник будет просто раздавлен. Правда, связывают это неизбежно со сроком, не менее, чем годичным. Но любопытно, что мы в эту дальневосточную свалку до сих пор не ввязались; это становится даже подозрительным (в политике всё подозрительно, вплоть до насморка дипломата, не вовремя появляющегося). Всё же надо думать, что эта азиатская каша неизбежно причинит нам много хлопот. Но Америка выйдет из неё победительницей: помимо материальных ресурсов – это народ, дух которого сломить невозможно.

Отдав дань событиям более важным, хочу теперь отметить штрихи повседневной жизни. Я уже писал, что деньги сейчас потеряли цену, и что приобрести что-либо действительно нужное можно только в обмен за продукты иногда с приплатой денег. Так вот всё это вошло теперь и в кладбищенский обиход…

Цены, которые установились… невероятны: за пол-литра растительного масла требуют (и дают) несколько метров мануфактуры (легко) и поношенное пальто, за килограмм хлеба – 300-400 рублей (после увеличения нормы – 200), за килограмм скверной ржаной муки – пол-литра спирта и две пары чулок и т.п. В большом ходу опять «дуранда», т.е. прессованные отсевки от подсолнечных семян.

От редакции: На этом блокадный дневник обрывается. Умер от истощения Владимир Евграфович 12 января 1942 года.

Мы выражаем огромную благодарность внуку В.Е. Грушвицкого Ростиславу Игоревичу Грушвицкому за предоставленную возможность опубликовать этот уникальный исторический документ. При публикации мы сократили самые страшные подробности описания жизни блокадного города.

Парк Лесотехнической академии

в годы Великой Отечественной войны

Здесь над грудами листьев деревья стоят,
Щедро сбросили их, ни о чем не жалея.
Между черных стволов распахнулась аллея,
От трамвая до дома дорога моя.
Я пройду по аллеям, по листьям шурша,
И пойму, – вот моё золотое наследство –
Старый парк, где прошли моя юность и детство,
И, похоже, навеки осталась душа.

Эти строки Ольга Алексеевна Ливеровская посвятила парку Лесотехнической академии. В 1944 году она, ребёнком, вернулась в Ленинград из эвакуации. Вместе с мамой они поселились в Институтском переулке, в девятом флигеле, расположенном на территории парка Лесотехнической академии. Детские воспоминания Ольги Алексеевны связаны с прогулками по парку и таинственными подземными ходами: «А еще в парке стояли красивые дачные домики, которые появились во время войны. Историю их появления я узнала позднее. Оказывается, парк Лесотехнической академии был выбран местом для размещения резервного штаба Ленинградского фронта. Вблизи был аэродром в Сосновке и Комендантский аэродром. А домики в нашем «лесу» прикрывали штабные бункера и сообщались подземными ходами. Если бы немцы вошли в город, этот уголок стал бы укрытием и последним рубежом. Этого я не знала. Верхние домики тогда пустовали, а вниз, в бункера, мы с подружками не залезали, – боялись мышей. Но Модест Калинин, который жил вблизи парка в военные годы, рассказывал, как они с другом забрались туда. Там были большие подземные помещения, верхние домики были прекрасно оборудованы для жилья: с коврами и мебелью из окрестных профессорских домов, а может быть, и из каких-то дворцов. Один раз мальчишек чуть было не поймали, но они как-то затаились, и всё обошлось». Что же это были за подземные сооружения? Об этом нам рассказывает директор Ботанического сада Санкт-Петербургского Лесотехнического университета *Нина Петровна Адонина*.

Блокада Ленинграда длилась с 8 сентября 1941 года по 27 января 1944 года, а битва за город продолжалась с 10 июля 1941 года по 9 августа 1944 года и стала самой длительной в ходе Великой Отечественной войны. Парк Лесотехнической академии, созданный искусными ландшафтными мастерами в начале XIX века, имел большое стратегическое значение для обороны Ленинграда. Крупный зелёный массив, высотное положение, особое геологическое строение – всё это сделало его территорию одним из важнейших участков внутренней обороны города.

По устным сведениям военное строительство в парке началось осенью 1941 года. Для сохранности ценных пород деревьев заведующей садово-парковым хозяйством А.А. Грабовской по просьбе администрации академии был выдан «специальный пропуск на

П. Тычинин. Иорданский пруд в парке Лесотехнической академии. Холст, масло

строительство военных объектов в парке ЛТА, чтобы указывать места для работ». К этому периоду относятся сведения о попадании бомб на территорию дендросада. Когда взрывной войной были выбиты стекла в оранжерее, растения укрывали одеялами, подушками и ватниками, на пол раскладывали листы железа с углями, топили снег на печурках для полива. И в голод, и холод сотрудники академии ходили на охрану своего объекта – Анна Алексеевна Грабовская, доцент Матушкин, преподаватель Саркисова, ночной сторож Филипп Васильевич.

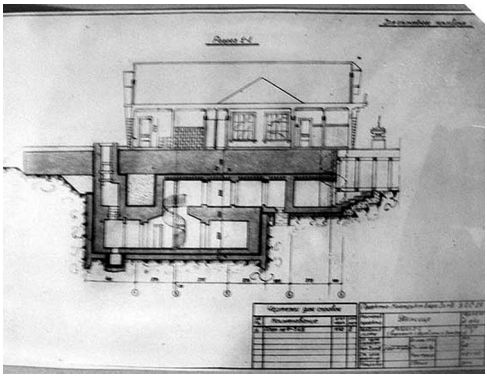

Чертеж подземного КП «Нева»

Для организации наземной и противодесантной обороны города в пределах внутригородского кольца в соответствии с «Боевым приказом штаба обороны г. Ленинграда № 0010 от 17 июня 1942 года» было создано шесть секторов обороны: сектор №1 – Кировский, сектор №2 – Московский, сектор №3 – Володарский, сектор №4 – Приморский, сектор №5 – Выборгский, сектор №6 – Красногвардейский. Секторы 1, 2 и 3 составляли Южный обвод города, а 4, 5 и 6 – Северный обвод. Каждый сектор получил задание по инженерной подготовке в пределах Южного или Северного обводов Ленинграда. Сектор №5 – Выборгский, в административных границах Выборгского и части Приморского районов, включал территорию Лесотехнической академии, которая являлась одним из четырёх узлов сопротивления. Согласно «Плану внутренней обороны города Ленинграда от 9 октября 1942 года» район Лесотехнической академии и Гражданка определялись как важнейшие узлы сопротивления Выборгского сектора обороны Северного укрепрайона.[1]

Строительство оборонительных сооружений на территории нашего парка велось и в 1942, и в 1943 годах. 12-30 января 1943 года в результате наступления

1 Маляров В.Н. Строительный фронт Великой Отечественной войны: Создание стратегических рубежей и плацдармов для обеспечения оборонительных операций вооруженных сил в годы войны 1941-1945 гг. /ВИТУ, - СПб., 2000,-348 с. Карта. Оборонительные рубежи Ленинграда. Лето-осень 1942 г. Сборник боевых документов Великой Отечественной войны. Выпуск 17. Военное издательство военного Министерства Союза ССР. Москва, 1952, –116 с. http://militera.lib.ru/

Макет КП «Нева». Экспонат музея

войск Ленинградского и Волховского фронтов блокада была прорвана. Это победа явилась переломным моментом в исторической битве за Ленинград. Однако в марте-апреле 1943 года фашисты предприняли новую попытку штурма города с целью вновь замкнуть кольцо блокады через Шлиссельбургский коридор. Эти намерения противника потребовали проведения дополнительных мероприятий по усилению внутренней обороны города. Для второй очереди строительства планировалось создание комплекса железобетонных сооружений на рубеже 42-й армии, строительство командного пункта фронта, ряда усиленных узлов обороны, опорных пунктов в городе и на рубежах фронта. После прорыва блокады и восстановления железнодорожного сообщения с большой землёй стало возможно новое масштабное строительство военных объектов.[2]

Полковник инженерных войск Ленинградского фронта Г.Н. Захарьин пишет в своих мемуарах: «…Еще в 1942 году были построены подземные (шахтного типа) командные пункты, так называемые «литер Д» и «литер Е», для размещения командования со штабом фронта и тыловых учреждений. Оба КП имели полное инженерное оборудование и связь.

Весной 1943 года по предложению генерала Б.В. Бычевского и решению командующего фронтом Л.А. Говорова было начато строительство центрального командного пункта штаба Ленфронта – объекта «Нева». Строительство было поручено управлению оборонительного строительства фронта, которым командовал генерал А.А. Ходырев. Начальником строительства стал подполковник А.К. Петров. Здесь же, непосредственно на строительной площадке, З.И. Брауде, З.В. Смирнова и М.Я. Розенфельд проектировали этот уникальный объект.

Место расположения одного из объектов КП «Нева»

2 Маляров В.Н. Строительный фронт Великой Отечественной войны: Создание стратегических рубежей и плацдармов для обеспечения оборонительных операций вооруженных сил в годы войны 1941-1945 гг. /ВИТУ, - СПб., 2000,-348 с.

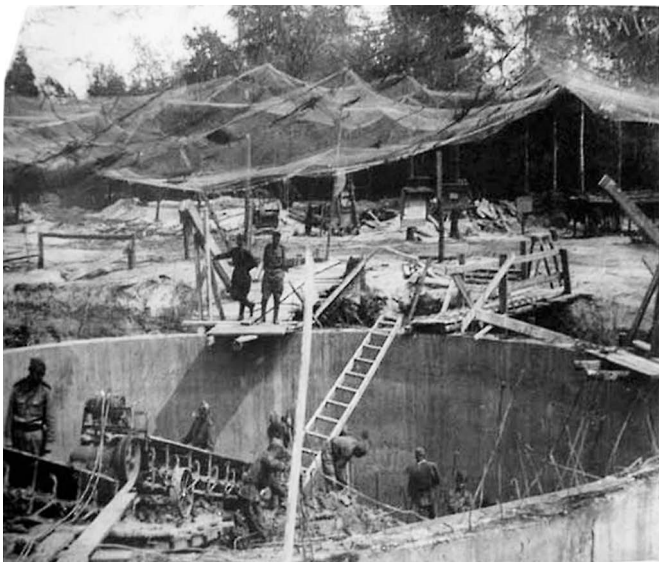

Строительство опускного колодца. Фото из архива Музея артиллерии, инженерных войск и войск связи

Командный пункт состоял из полутора десятков оригинальных железобетонных сооружений подземного типа, выполненных в виде глубоких цилиндрических опускных колодцев диаметром 13 метров с мощными защитными «тюфяками» толщиной более 3 метров. Внутри железобетонного стакана (толщина стенок – пол метра) радиальные железобетонные перегородки создавали рабочие помещения, в центре стакана монтировалась металлическая винтовая лестница. Все сооружения соединялись подземными ходами сообщения. Была произведена мощная многослойная оклеечная гидроизоляция и осуществлён дренаж сооружений. Уникальный объект в сложных гидрогеологических условиях был построен и полностью оборудован за 7 месяцев».[3]

В.Н. Маляров в книге «Строительный фронт Великой Отечественной войны: создание стратегических рубежей и плацдармов для обеспечения оборонительных операций вооруженных сил в годы войны 1941-1945 гг.» также описывает строительство военных объектов в нашем парке: «…В 1943 г. на территории Лесотехнической академии был построен командный пункт фронта под условным наименованием «Нева». Для его строительства на базе УОС фронта было создано специальное управление во главе с подполковником А.К. Петровым. По оригинальному проекту инженер-подполковника А.К. Петрова, инженер-капитана З.И. Брауде, архитектора М.Я. Розенфельда, инженер-капитана М.Ф. Стригунова и инженера С.И. Глазунова Ижорский завод изготовил специальное оборудование для этого сложного объекта.

Военные строители опустили в вырытый котлован до глубины 10 м железобетонный цилиндр, забетонировали его днище и в образовавшийся «стакан» встроили рабочие кабинеты, необходимые вспомогательные помещения и сантехнические устройства. Мощный железобетонный настил предусматривал обеспечение надёжности сооружения даже при прямом попадании 500-килограммовой авиабомбы. За успешное строительство комплексов «Ижора» и «Нева» 168 военных строителей были награждены орденами и медалями СССР»[4].

3 Захарьин Г.Н. На службе штабной. // Военная литература. Мемуары.http:// militera.lib.ru/

4 Маляров В.Н. Строительный фронт Великой Отечественной войны: Создание стратегических рубежей и плацдармов для обеспечения оборонительных операций вооруженных сил в годы войны 1941-1945 гг /ВИТУ, - СПб., 2000,-348 с.

В построенный комплекс «Нева» входили: семь железобетонных убежищ, узел связи, силовая, деревоземляное убежище с броневым тюфяком, шесть деревоземляных убежищ тяжелого типа, 910 погонных метров крытых ходов сообщения, два деревянных и один каменный маскировочный домик на тюфяках сооружений. Три убежища в восточной части парка маскировались обсыпкой железобетонных тюфяков, слоем земли с одернением, а также вписыванием их территории в общий фон окружающего парка. Группа из четырёх убежищ в западной части парка маскировалась строительством дачных домиков с газонами и клумбами.[5]

Остатки домов видны на аэрофотоснимках парка прошлого века и сохранились на планах академии этого периода. По словам очевидцев, в Верхнем дендросаду было два дома: центральная усадьба с колоннами и дом – сруб, в котором долгие годы после войны жили сотрудники академии. Макеты этих сооружений, планы, фотографии в настоящее время можно увидеть в Военно-историческом музее артиллерии, инженерных войск и войск связи города Санкт-Петербурга.

Объект «Нева» был запасным командным пунктом Ленинградского фронта (штаб Ленинградского фронта с 15 августа по 31 декабря дислоцировался в посёлке Шувалово) и никогда не был использован по прямому назначению, однако часть документов до сих пор остаётся на секретном хранении.[6]

В настоящее время на территории верхней террасы парка расположено более десятка строений времён Великой Отечественной войны, особенно в восточной и центральной частях, а также в Верхнем дендросаду. Они представляют собой засыпанные землёй железобетонные конструкции разной площади и высоты с бетонными выходами, винтовыми лестницами и чугунными вентиляционными трубами. Входы засыпаны, накрыты железобетонными плитами, сами сооружения частично затоплены, о чем говорят фотографии диггеров, откачавших воду и сделавших фотосъёмку подземных сооружений.

Памятные таблички об этих событиях в парке не установлены. Но несомненно, «Нева» – ценный историко-культурный комплекс, требующий внимания и изучения.

Бункер дизель–электростанции в парке ЛТА

5 Архивная справка о строительстве в 1943 году командного пункта Ленинградского фронта (объект «Нева») на территории парка Лесотехнической академии. №89 от 6.04.2014 г. Военно-исторический музей артиллерии, инженерных войск и войск связи Министерства обороны Российской Федерации

6 Архивная справка №2/1112 от 13.02.2014 г. Центральный архив Министерства обороны Российской Федерации

От редакции: Мы благодарим Ученическое научное общество гимназии №74 и его руководителя Наталью Павловну Большакову за помощь и содействие в подготовке данной публикации. Учащиеся гимназии собрали много интересных материалов по этой теме и продолжают поисковую работу.

Лариса Кудинова
Руководитель проектов ООО «Раритет – Лидер»

Пойми, чтобы быть понятым

Каждый год в Детском музейном центре исторического воспитания на ул. Болотной, 13 проходят Лесновские чтения. Темой последних чтений стала дачная жизнь Лесного. Поездка летом на дачу – одна из замечательных российских традиций, сохранившихся до настоящего времени. Когда мне предложили выступить на чтениях, возникла идея поговорить о влиянии традиций на современность. Поводом к этому послужила моя летняя поездка в город Грозный по приглашению заместителя директора Национального музея Чеченской республики А.М. Гелагаевой, с которой мы познакомились в 2005 г. в музее на Болотной. По просьбе редакции издания «События и размышления» я решила рассказать обо всём этом и читателям журнала.

Началось всё с того, что Аружа Магамедовна пришла к нам в музей, чтобы познакомиться с экскурсионными и культурно-досуговыми программами, которые были очень популярны у посетителей. Мы показали нашей гостье экспозицию, рассказали о формах работы с различными группами, поделились методическими разработками. После окончания рабочего дня, за чашкой чая, разговор зашел о военных действиях на Северном Кавказе, хотя поначалу все старательно избегали этой темы…

Мы проговорили несколько часов – о русских и чеченцах, о войне и мире… Мы старались объяснить, как воспринималась контртеррористическая операция здесь и там… Но самое главное, мы пытались услышать и понять друг друга.

«Услышать и понять» – эти слова не пустой звук; ведь когда ты не только

Ночной Аргун

слушаешь, но и СЛЫШИШЬ, тогда появляется возможность понять, а значит, и быть понятым. Это так же просто, как «прости и будешь прощен».

Видимо, проблема «услышать и понять» волновала в то время многих. В 2006 году режиссер А. Сокуров снял в Чечне художественный фильм «Александра», главную роль в котором сыграла певица Галина Вишневская. Вышедший на экран в 2007 году фильм стал своего рода открытием – это пронзительный рассказ о том, что значит быть и оставаться Человеком.

В составе съёмочной группы был режиссер В. Студенников, снявший ранее документальный фильм о музее на Болотной.

По возвращении из экспедиции он показал мне фотографии Грозного – закопченные стены, руины домов… Я с трудом могла себе представить, как люди, живущие в таких условиях, могут думать о музеях, театрах, кино…

Прошло 9 лет. Я и Аружа стали друзьями; мы переписывались, когда она приезжала в Петербург – встречались, рассказывали друг другу о радостных событиях в семье – свадьбах, рождении внуков… Аружа постоянно приглашала меня приехать в Грозный.

И вот в июле 2014 г. появилась свободная неделя, и я решила, наконец, посетить Чечню. Не могу сказать, что ехала туда с намерением легко и приятно провести время; во-первых, надо мной довлело предубеждение (русских в Чечне не любят, думала я), во-вторых, время моего визита совпало с уразой. Ураза – пост в месяце рамадан, во время которого мусульманам запрещено есть и пить от утренней до вечерней зари. А как же я буду обходиться без еды и питья? И можно ли есть на глазах людей, соблюдающих пост? А правильно ли я одета? Слава Богу, в моём гардеробе для этой поездки не было брюк, а только длинные платья с рукавами (я заранее узнала, как нужно одеваться, чтобы не оскорбить чувства мусульман).

И вот железнодорожный вокзал Грозного – скромное здание, несколько пустых платформ. Никаких следов разрушений…. Позади себя слышу знакомый голос, оборачиваюсь – Аружа!

Все, что я увидела в Чечне, стало для меня настоящим открытием – открытием народа, открытием новой культуры. Но самое сильное впечатление произвело то, как органично в жизни чеченского народа сочетаются старинные традиции и современность. На улицах города – стильно одетые молодые люди, но у всех девушек голова покрыта платком, нет нетрезвых людей, нищих и бомжей, не слышно нецензурной брани. Закрыты кафе и рестораны – ураза! Поразила чистота на улицах и в подъездах домов; как потом мне говорили, стремление к порядку – чеченская традиция. Жилье в Чечне – особая история; порой казалось, что я нахожусь в каком-то европейском городе, настолько необычными и красивыми были и высотки (а они украшают центр Грозного и Аргуна), и частные дома.

Как-то поздно вечером мы услышали доносящиеся с улицы звуки музыки. Оказалось, на ближайшей площади собралась молодёжь (около 100 человек), чтобы потанцевать. Юноши стояли отдельно от девушек, каждая из которых была в сопровождении старшей сестры или матери. Играла музыка, в кругу танцевала пара – молодой человек и девушка. Это было потрясающе! Девушка, опустив глаза, плыла по кругу, а юноша, не приближаясь к ней, танцевал настолько ритмично и красиво, что казалось, что он профессиональный танцор. И действительно, умение танцевать народные танцы – неотъемлемая часть чеченской культуры. Глядя на сменяющие друг друга пары, я думала – а умеют ли наши дети танцевать Барыню? И знают ли они русские народные танцы?

Ночной Грозный

Заповедник Итум–Кали

Посещая музеи Чечни – а их здесь много, и они очень интересные – всякий раз поражалась тому, как настойчиво (но не навязчиво) рассказывается история чеченского народа. Она очень непростая, порой трагическая; здесь каждый раз нужно доказывать, что слова «чеченец» и «террорист» не имеют ничего общего. Отношения с Россией на протяжении веков складывались по-разному. События последних десятилетий – яркий тому пример. Об этом мы тоже часто говорили в Грозном; там у каждой семьи своя история «военной кампании» (так в Чечне называют то, что в России считают первой и второй чеченской войной). Слушая их рассказы, я думала о том, что чеченский народ нашел в себе мужество пережить эти события.

Встречаясь со студентами университета Грозного, сотрудниками музеев, я видела перед собой очень доброжелательных и гостеприимных людей. От многих из них звучали предложения приезжать в гости и ничего не бояться.

Если поедете в Чечню, посетите Мемориальный комплекс «Аллея Славы» им. первого президента Чеченской Республики, героя России Ахмат-Хаджи Кадырова, Национальный музей Чеченской Республики, литературно-мемориальный музей А. Мамакаева в селе Надтеречное, галерею скульптора Илеса Татаева, музей-заповедник Итум-Кали. К достопримечательностям Грозного вполне можно отнести проспект В.В. Путина – современную красивую улицу (кстати, портреты президента России В. Путина и первого президента Чеченской Республики А.-Х. Кадырова висят повсюду, и это выглядит абсолютно не помпезно). Погуляйте по улицам, поговорите с жителями (они удивительно приветливые), попробуйте местную еду, съездите в горы. Узнайте народ, с которым мы живём в одной стране. Постарайтесь увидеть привычное другими глазами. Поймите этот народ и будете им поняты…

Вместо эпилога

В селе Надтеречное есть литературно-мемориальный музей Арби Мамакаева (его называют чеченским Есениным). Когда историю музея рассказывает Эдуард Мамакаев (сын Арби), в горле стоит комок…

Из книги отзывов музея:

«Уверен, что побывавший в этом музее солдат, в этом районе никогда не направит оружие в человека. Любой русский после встречи с этим музеем будет уверен, что русский и чеченский народы останутся друзьями. Желаем мира и процветания чеченскому народу»

(В. Пахомов, В. Семиникин, В. Алтухов и др. милиционеры из Курского РОВД)

P.S. Пользуясь случаем, хочу ещё раз поблагодарить всех тех, кто с таким радушием и гостеприимством принимал меня в Чечне: Х.-Б. Б. Дааева, министра культуры Чеченской республики; В.А. Асталова, генерального директора ГБУК «Национальный музей Чеченской Республики»; Э. А. Мамакаева, руководителя литературно-мемориального музея А. Мамакаева; скульптора И. Татаева и его супругу, сотрудников заповедника Итум-Кали, и, конечно, мою подругу Аружу Магамедовну Гелагаеву – женщину, открывшую для меня целый народ.

Иерей Игорь Иванов
Доцент кафедры философии СПбГЭУ, доцент кафедры Богословия Санкт-Петербургской Православной духовной академии, клирик храма Преображения Господня в Лесном

Семейство Мошиных на даче в Лесном

Академик, протоиерей Владимир Алексеевич Мошин[1], выдающийся ученый-византолог и славист, специалист по славянской археографии, основатель югославянской палеографической науки, родился 26 сентября (9 октября) 1894 г. в семье писателя Алексея Мошина.

Алексей Николаевич Мошин (16 мая 1870, Великие Луки – 15 февраля 1929, Новоржев) был хорошо известным в начале XX века литературоведом, писателем и краеведом родных Великих Лук. Главным делом своей жизни он считал запись воспоминаний современников Пушкина, Тургенева, Гоголя, Некрасова, Достоевского, Салтыкова-Щедрина. Эту страсть передал ему дед Александр Тимофеевич Мошин, который лично знал Пушкина; по семейным преданиям, в бумагах деда были автографы Александра Сергеевича, уничтоженные по

Портрет А.Мошина, сделанный В.Е.Маковским

недоразумению. В 1925 А.Н. Мошин передал свой архив Пушкинскому дому, за что был удостоен Пушкинской медали.

Алексей Николаевич был дружен с П.П. Гнедичем, В.Д. Поленовым, И.К. Айвазовским, В.М. Васнецовым, С.А. Венгеровым, В.А. Гиляровским, О.В. Гоголь-Головня, А.Ф. Кони, В.Г. Короленко, В.Е. Маковским, К.Е. Маковским, Д.Н. Маминым-Сибиряком, И.Е. Репиным, М.М. Стасюлевичем, Ф.Ф. Фидлером и другими деятелями русской культуры Серебряного века.

1 См.: Бондарева Е.А. Владимир Алексеевич Мошин (1894-1987) // История и историки. Историографический вестник / Отв. ред. А.Н. Сахаров. 2003. С. 293-310. Живоинович М. Владимир Алексеевич Мошин как историк Афона // Русская эмиграция в Югославии. - М.: Институт славяноведения и балканистики РАН. - 1996. - С. 174-182. Булатова Р.В. Основатель югославской палеографической науки - В.А. Мошин // Русская эмиграция в Югославии. - М.: Институт славяноведения и балканистики РАН. - 1996. - С. 183-199. Нивьер А. Православные священнослужители, богословы и церковные деятели русской эмиграции в Западной и Центральной Европе. 1920-1995: Биографический справочник. М.: Русский путь; Париж: YMCA-Press, 2007. 576 с.: ил. С.333. Воспоминания академика, протоиерея Владимира Мошина // в кн. Косик В.И. Русская церковь в Югославии (20-40-е гг. XX века). М., 2000.

Дети Алексея Николаевича Мошина. Справа налево: Галина, Николай, Владимир, Сергей, двое старших сыновей, неизвестные по именам. Предположительно, на даче в Лесном

Итак, Владимир Мошин родился 26 сент. с.с. 1894 года, крестили его в Преображенском соборе Санкт-Петербурга. Раннее детство прошло в Саратове и Москве. Однако детство, отрочество и раннюю юность В. Мошин провел в столице, в которой его семья жила в 1900-1913 годах (период жизни Владимира с 6 до 19 лет). В 1904 году Владимир поступил в 1-ую Петербургскую классическую гимназию.

Для нас интересен тот факт, что семейство Мошиных снимало дачу в Лесном. В воспоминаниях В.А. Мошина читаем: «Кажется, на переходе из второго в третий класс (1906 г.- И.И.), летом на даче в Лесном я проводил время с одним моим одноклассником Колей Воскобойниковым… Мои первые школьные годы были и годами великих потрясений для России. Зимой 1904 года началась война с японцами. Помню тогдашние газеты и журналы с отчетами о героической гибели крейсера «Варяг», об осаде Порт-Артура, путешествии эскадры Рождественского, с карикатурами на японцев и горделивыми угрозами «шапками закидаем», так не согласовавшимися с печальной действительностью. Много говорили тогда о наших недостатках в военном руководстве, в вопросах снабжения армии, о военной неподготовленности и об общем развале, требовавшем радикальных реформ или революции. Война кончилась, благодаря дипломатическому таланту графа Витте, лучше, чем можно было ожидать, но в 1905 году началась революция. Хорошо помню трагический день 9-го января, когда массы рабочих шли к Зимнему дворцу со всенародной петицией, и была пролита кровь. Помню потом забастовку в Петербурге. Мы в ту зиму остались в Лесном, куда нужно было ездить сначала на конке мимо Финляндского вокзала на Выборгскую сторону, а оттуда на «паровике» — поезде в несколько вагонов. Кое-как я добрался до Выборгской стороны — было уже поздно, совсем темно, и паровик не шел. По счастью, туда же ехал мой учитель географии Густав Гергардович Шенберг, симпатичный и талантливый человек (мы с ним часто ездили в одном вагоне, он читал газету, а я роман). Он меня повез по железной дороге до первой станции, а оттуда домой на извозчике-санках»[2].

В приведенном рассказе есть неточность. Дело в том, что Владимир Мошин перепутал имя и отчество своего учителя Шенберга. В списках преподавателей 1-ой классической гимназии числится Гергард (в крещении Георгий) Густавович Шенберг, который в 1900-1918 годах был в ней учителем географии.

Обратимся к краткой биографии этого дачника Лесного.

Гергард (Георгий) Густавович родился в 1875 году в Варшаве, где его отец был преподавателем гимназии и лектором в Варшавском университете. После окончания гимназии в 1894 году поступил в

2 Мошин В.А. Воспоминания, М., 2012. С.35-36.

Петербургский университет, который окончил в 1898 году (физико-математический факультет), специализируясь по географии. В 1899-1900 гг. он проходил обучение в Берлинском и Цюрихском университетах. С декабря 1900 года Георгий Густавович работал преподавателем географии в 1-ой Петербургской гимназии, а в 1901 году оставлен при Петербургском университете для подготовки к профессорскому званию. С 1906 года работал ассистентом на кафедре географии, в 1916 году защитил магистерскую диссертацию при Петербургском университете по теме «Сухие туманы на земном шаре». В 1925 и 1927 годах он был командирован в Германию, Австрию, Финляндию для ознакомления с системой образования в этих странах. В 1929 году он стал профессором Ленинградского университета.

В преддверии военных лет и во время войны было репрессировано большое количество немцев, в том числе профессоров и преподавателей.

Поводы к репрессиям были самыми фантастическими: и борьба с троцкистами, и поиски врагов народа, и, как это произошло с Георгием Густовичем Шенбергом, борьба с методическими ошибками: «За изложение программного материала по курсу физической географии в классово-враждебном, антимарксистском освещении профессора Г.Г. Шенберга на третьем курсе географического факультета с 9-го апреля отстранить. (Приказ 983-а от 11.04.1937 г. по институту им. А.С. Бубнова)».

В 1938 году он был арестован и осужден на 3 года (отправлен в Казахстан) по обвинению «в шпионаже и терроризме». С 1938 года жил в поселке Краснокутск в Павлодарской области, преподавал в школе, был статистиком, табельщиком при Промкомбинате и даже сторожем на бахче.

В 1943 году Шенберг направил прошение наркому просвещения о предоставлении педагогической работы и получил приглашение в Орловский педагогический институт. Но поскольку там место уже было занято, то в 1944 году приказом по Наркомпросу Г.Г. Шенберг назначен на должность профессора кафедры географии в КГПИ[3].

Что касается судьбы Владимира Мошина, в 1913 г. он поступил на историко-филологический факультет Петербургского университета. С началом Первой мировой войны Владимир Мошин с группой товарищей записался добровольцем. Уже осенью 1914 г. он участвовал в боях Брусиловской армии, за что был награжден Георгиевской медалью и произведен в прапорщики. Служил в чине прапорщика 155-го пехотного Кубанского полка. За героическое участие в операции под Эрзерумом он получил орден Святого Владимира с мечами и был представлен к ордену Святого Георгия.

Оказавшись осенью 1917 г. в Тифлисе, В. Мошин записался на историко-филологический факультет, где прослушал два семестра. Летом 1918 г. он перебрался в Киев и продолжил учебу. Параллельно он записался в Киевский Археологический институт. В Киеве произошла встреча Владимира

Иерей Владимир Мошин в Белграде

3 В.Силин. Остается людям (Роль незаконно репрессированных ученых в развитии периферийных вузов) / http://www.informika.su/text/magaz/higher/3_96/141-144.html

Иерей Владимир Мошин в Белграде среди коллег и учеников

Мошина с его будущей женой Ольгой Яковлевной Кирьяновой.

В августе 1920 г. Владимир Мошин присоединился к Добровольческому движению в составе сводного кирасирского полка Добровольческой Армии на южном фронте. После взятия Перекопа Владимир Мошин с женой эвакуировался из Крыма.

В декабре 1920 г. чета Мошиных оказалась в Югославии в небольшом хорватском городке Копривница в составе группы русских из 50 человек. Ольга Яковлевна сразу стала давать уроки французского и музыки, а в августе 1921 г. они оба получили места преподавателей в местной гимназии.

Занимаясь преподавательской работой, Мошин продолжал свои научные исследования. В годы, проведенные в Кропивнице, им были написаны три больших сочинения: «Древнейшая этнология Восточной Европы» (осталась неопубликованной), «Варяжский вопрос» и «Черноморская Русь». Написание этих работ стало возможным в результате изучения им фондов хорватских библиотек и архивов, сотрудничеству с профессором Степаном Ившичем из Загреба и профессором Райко Нахтигалем из Любляны. Весной 1928 года Владимир Алексеевич Мошин защитил в Загребском университете докторскую диссертацию о норманской колонизации на Черном море.

В центре внимания В.А. Мошина в 1930-е годы находилось изучение письменных памятников Афона. С 1935 г. он каждое лето проводил на Афоне. Там он изучал в архивах монастырей важнейшие сербские и греческие источники. Совместно с А.В. Соловьевым издал книгу «Греческие грамоты сербских государей». Уже в первое лето Мошин и Соловьев обследовали 15 афонских монастырей, изучая и копируя греческие грамоты. В 1936 г. работа была продолжена в монастыре Ватопед в Великой Лавре. Дольше всего Мошин пробыл на Афоне в 1938 г. сначала с Георгием Острогорским, а потом один, работая с грамотами Деспота Углеши и царя Душана. В последний раз он побывал на Афоне летом 1939 года. Особое место в трудах В.А. Мошина занимают его работы об игуменах Хиландара (сербского монастыря на Афоне), а также «Русские на Афоне и русско-византийские отношения в XI-XII веке» и «Житие старца Исайи, игумена русского монастыря на Афоне». Как писал В.А. Мошин в 1934 году: «Всякий раз, обращаясь к нашей средневековой истории – изучая государственное устройство, исследуя фрески или грамоты, читая апокрифы и агиографическую литературу, сталкиваешься с влиянием Византии на наши народы»[4].

Годы Второй мировой войны В.А. Мошин провел в оккупированном Белграде, где 26 сентября 1942 митрополитом Анастасием (Грибановским) он был рукоположен в сан диакона, а 14 октября 1942 в сан иерея, после чего он стал служить в Русской церкви Св.Троицы (в Белграде) как сверхштатный священник (до 1947 г.) .

4 Mosin V. Les etudes byzantines et les problemes de l'histoire interbalkanique // Revue des Etudes Balcaniques. № 1. 1934. P. 315.

Полезная информация для горожан

Прокуратура сообщает

Прокуратурой Выборгского района Санкт-Петербурга в целях противодействия незаконному повышению цен проведена проверка исполнения законодательства о ценообразовании на лекарственные препараты, включенные в перечень жизненно необходимых и важнейших лекарственных препаратов.

В ходе данной проверки проведены проверочные мероприятия в организациях, осуществляющих на территории Выборгского района Санкт-Петербурга оптовую торговлю лекарственными средствами, а также в аптечных организациях, осуществляющих их розничную продажу.

На предмет соблюдения требований постановления Правительства Санкт-Петербурга от 06.09.2010 № 1190 «Об установлении надбавок на жизненно необходимые и важнейшие лекарственные препараты» проверены оптовые поставщики ООО «Регион ФАРМА», ООО «ПрофитМед Санкт-Петербург», ООО «ПКФ ФАРМГРАНТА», ООО «Леккер». При проведении проверок нарушений требований законодательства при расчете размеров оптовых надбавок, а также иного законодательства не выявлено.

В ходе проверки также проконтролированы аптечные пункты и аптеки следующих организаций: ЗАО «Первая помощь», ЗАО «Фармакор», ООО «Родник здоровья», ООО «Мелодия здоровья», ООО «Северо-Западное управление медицинской торговли», ЗАО «Фирма ЕВРОСЕРВИС». В этих организациях нарушений при расчете розничных надбавок на жизненно необходимые и важнейшие лекарства не установлено. В целом, ценовые показатели по лекарственным препаратам действительно выросли по сравнению с периодом июля 2014 года, однако, данный факт обусловлен увеличением надбавки в рамках установленных законодательством нормативов. Вместе с тем, в ходе проверок выявлены иные нарушения требований законодательства. Так, в аптеках ЗАО «Первая помощь» и ООО «Родник здоровья» установлено отсутствие в наличии лекарственных средств, включенных в минимальный ассортимент лекарственных препаратов для медицинского применения, необходимых для оказания медицинской помощи, согласно приложению к приказу Минздравсоцразвития РФ от 15.09.2010 № 805н «Об утверждении минимального ассортимента лекарственных препаратов для медицинского применения, необходимых для оказания медицинской помощи».

28 января в связи с выявленными нарушениями в отношении заведующего аптекой ЗАО «Первая помощь» Дмитрия Юденкова и исполняющей обязанности заведующей аптечным пунктом ООО «Родник здоровья» Елены Бурко возбуждены дела об административных правонарушениях, предусмотренных ч. 4 ст. 14.1 КоАП РФ, которые направлены для рассмотрения по существу мировым судьям; генеральным директорам внесены представления об устранении выявленных нарушений.

Кроме того, в ходе указанных проверок в ООО «Родник здоровья», ЗАО «Первая помощь» и ООО «Мелодия здоровья» выявлены факты нарушения санитарно-эпидемиологического законодательства, в связи с чем в отношении заведующего аптекой ЗАО «Первая помощь» Дмитрия Юденкова, исполняющей

обязанности заведующей аптечным пунктом ООО «Родник здоровья» Елены Бурко и заведующей аптечным пунктом ООО «Мелодия здоровья» Елены Бугло 28 января возбуждены дела об административных правонарушениях, предусмотренных ст. 6.3 КоАП РФ, которые направлены для рассмотрения по существу в ТО Роспотребнадзора.

Иных нарушений в ходе настоящей проверки не выявлено.

Что нужно знать о гражданской обороне и чрезвычайных ситуациях

Как вести себя на льду

Нельзя выходить на лед, когда темно или плохая видимость по причине тумана или снега.

Не стоит проверять, насколько прочен лед, ударяя по нему ногами. Если лёд окажется тонким, можно провалиться.

Помните, особенно опасным является лед, который покрыт толстым слоем снега. В таких местах вода замерзает намного медленнее.

Также опасны те места на льду, где видны трещины и лунки. Если наступить на эти места ногой, лед может сразу же треснуть.

Если по каким-то причинам под ногами затрещал лед и стала образовываться трещина, ни в коем случае нельзя впадать в панику и бежать сломя голову от опасности. Необходимо лечь на лед и аккуратно перекатиться в безопасное место.

Если человек все-таки оказался в опасности, и лед под ним треснул, то оповестите его, что нельзя прыгать на отдельно плывущую льдину, так как она может перевернуться.

Берегите себя и своих близких!

СПб ГКУ «Пожарно-спасательный отряд противопожарной службы Санкт-Петербурга по Выборгскому району»

ОНД Выборгского района ГУ МЧС по Санкт-Петербургу

Управление Пенсионного фонда в Выборгском районе Санкт-Петербурга информирует:

Презентация электронного сервиса «Личный кабинет застрахованного лица»

С 1 января 2015 года на официальном сайте Пенсионного фонда Российской Федерации www.pfr.ru введен в эксплуатацию еще один электронный сервис сайта Пенсионного фонда «Личный кабинет застрахованного лица» по информированию граждан о сформированных пенсионных правах в системе обязательного пенсионного страхования. Каждый гражданин может зарегистрироваться в сервисе и запросить извещение о состоянии своего лицевого счета в Пенсионном фонде РФ, рассчитать количество сформированных баллов по имеющейся в ПФР информации и смоделировать размер своей

будущей пенсии, указав планируемую заработную плату, период работы и выбранный вариант пенсионного обеспечения.

Данный сервис позволит россиянам, еще не достигшим пенсионного возраста, узнать, как формируются их пенсионные права.

Плюс этого электронного новшества в том, что каждый гражданин может, зайдя в Личный кабинет, узнать о количестве пенсионных баллов на его индивидуальном лицевом счете и может определить, какая пенсия ему начислена на данный момент, и при каких условиях ее можно повысить. Сервис также предоставляет гражданину возможность получить подробную информацию о периодах своей трудовой деятельности, местах работы и о размерах начисленных работодателями страховых взносах, которыми располагает Пенсионный фонд. Новый электронный сервис формирует данные, которые Пенсионный фонд получает от работодателей. Поэтому, если гражданин считает, что какие-либо сведения не учтены или учтены не в полном объеме, то у него появляется возможность обратиться к работодателю для уточнения данных.

То есть, проще говоря, «Личный кабинет застрахованного лица» позволит гражданам моделировать свою трудовую жизнь и даст возможность рассчитать, сколько пенсионных баллов будет начислено в следующие годы и какова зависимость от стажа и от других данных, а также позволит контролировать предоставленные сведения от работодателей и отчисления, произведенные ими в Пенсионный фонд.

С 1 февраля страховые пенсии россиян вырастут на 11,4%

С 1 февраля 2015 года страховые пенсии более 39 млн. российских пенсионеров будут проиндексированы на 11,4 процента, исходя из роста потребительских цен за 2014 год*. Вместе со страховой пенсией на 11,4 процента будет проиндексирована и фиксированная выплата к ней (аналог бывшего фиксированного базового размера).

В результате индексации средний размер страховой пенсии по старости с учетом фиксированной выплаты составит 12,9 тыс. рублей.

Напомним, с 2015 года индексация страховых пенсий осуществляется через индексацию стоимости пенсионного балла. С 1 февраля 2015 года его стоимость увеличится с 64 руб. 10 копеек до 71 руб. 41 копейки.

Что касается дальнейшего повышения пенсий в течение 2015 года, то с 1 апреля пройдет индексация социальных пенсий с учетом темпов роста прожиточного минимума пенсионера в Российской Федерации за прошедший год.

В августе произойдет традиционный перерасчет страховых пенсий работающих пенсионеров.

При этом в течение года минимальный уровень пенсионного обеспечения пенсионеров будет по-прежнему не ниже прожиточного минимума пенсионера в регионе, где он проживает. Если размер пенсии вкупе с другими причитающимися неработающему пенсионеру выплатами будет ниже прожиточного минимума, то ему будет установлена социальная доплата.

---

* *Индексация производится согласно постановлениям Правительства Российской Федерации от 23 января 2015 г. № 39 «Об утверждении индекса роста потребительских цен за 2014 год для установления стоимости одного пенсионного коэффициента с 1 февраля 2015 г.» и от 23 января 2015 г. № 40 «Об утверждении коэффициента индексации с 1 февраля 2015 г. размера фиксированной выплаты к страховой пенсии».*

Н.П. Павлова
Заместитель начальника Управления Пенсионного фонда РФ в Выборгском районе Санкт-Петербурга

Все наши события и новости на сайтах:

www.mo-svetlanovskoe.spb.ru

http://zakharenkova.ru