Приглашаем на праздничный концерт «Мир дому твоему»

В концертной программе мы с замечательными артистами – вокалистами Александром Котенко, Елизаветой Белоусовой, Александром Пахмутовым и Яной Леонтьевой пролистаем страницы истории великих побед нашего народа.

➔ стр. 4

У НАС в Светлановском

Приложение к журналу «События и размышления»

№ 4

февраль 2017

www.mo-svetlanovskoe.spb.ru

26 января активистов общества жителей блокадного Ленинграда пригласили в Муниципальный Совет на чаепитие.

Заместитель главы МО Светлановское Владимир Владимирович Смолин от всей души поздравил ветеранов Великой Отечественной войны с Ленинградской Победой. За столом ветераны вспоминали о блокаде и задавали вопросы Владимиру Владимировичу о работе депутатов местного самоуправления...

➔ стр. 2

Что сделано

28 января состоялся праздничный концерт, посвященный Дню полного освобождения Ленинграда от фашистской блокады.

➔ стр. 2

Информация для ветеранов Великой Отечественной войны

С 1 февраля 2017 года размер ЕДВ будет проиндексирован на 5,4%

➔ стр. 2

Природоохранная прокуратура информирует

Согласно Указу Президента Российской Федерации от 05.01.2016 № 7 в Российской Федерации 2017 год объявлен Годом экологии.

➔ стр. 3

ЧТО СДЕЛАНО

Накануне Дня полного освобождения Ленинграда от фашистской блокады депутаты местного самоуправления отправили по почте 3100 поздравительных писем со словами благодарности и признательности ветеранам Великой Отечественной войны, проживающим на территории муниципального округа Светлановское.

26 января активистов общества жителей блокадного Ленинграда пригласили в Муниципальный Совет на чаепитие.

Заместитель главы МО Светлановское Владимир Владимирович Смолин от всей души поздравил ветеранов Великой Отечественной войны с Ленинградской Победой. За столом ветераны вспоминали о блокаде и задавали вопросы Владимиру Владимировичу о работе депутатов местного самоуправления.

После чаепития активистам ветеранского движения Маргарите Тарасовне Устиновой, Валентине Ивановне Трофимовой, Екатерине Степановне Берас, Галине Клеофасовне Савицкой, Любови Наумовне Никитиной, Жанне Ефимовне Кузовлевой, Галине Андреевне Фененко, Людмиле Алексеевне Кузнецовой были вручены благодарственные письма, цветы и подарки.

27 января депутаты местного самоуправления и сотрудники Муниципального Совета приняли участие в торжественно-траурных церемониях возложения венков и цветов на Пискарёвском мемориальном кладбище и в парке Сосновка.

28 января в Белом зале Политехнического университета состоялся праздничный концерт, посвященный Дню полного освобождения Ленинграда от фашистской блокады. Перед ветеранами Великой Отечественной войны выступил камерный оркестр «Смычки Петербурга» с программой «Музыка Ленинграда».

На концерте звучали произведения А. Вивальди, Р. Джазотто, В.А. Моцарта, А. Хачатуряна, Д. Шостаковича, Г. Свиридова в память о том, насколько в дни блокады была востребована классическая музыка. Она дарила ленинградцам надежду и веру.

Исполнялись на концерте и песни военных лет, столь любимые в нашей стране и старшим поколением, и молодёжью.

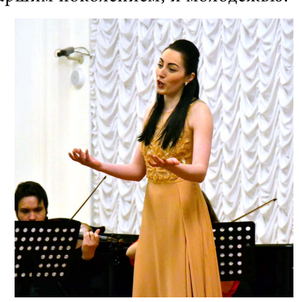

УПРАВЛЕНИЕ ПЕНСИОННОГО ФОНДА ИНФОРМИРУЕТ

Информация для ветеранов Великой Отечественной войны

В Санкт-Петербурге и Ленинградской области проживает более 7 тысяч граждан, награжденных медалью «За оборону Ленинграда», и более 90 тысяч – знаком «Жителю блокадного Ленинграда». Все они пользуются правом на получение двух пенсий при установлении инвалидности, а также имеют право на дополнительное ежемесячное материальное обеспечение (ДЕМО) и ежемесячную денежную выплату (ЕДВ).

С 1 февраля 2017 года размер ЕДВ будет проиндексирован на 5,4% и составит:

- участникам ВОВ (при отказе от НСУ в натуральном виде) – 5054 руб.11 коп;
- жителям блокадного Ленинграда (при отказе от НСУ в натуральном виде) –2780 руб. 74 коп.

ДЕМО с 1 мая 2005 года выплачивается в фиксированном размере:

- участникам ВОВ –1000 руб.;
- жителям блокадного Ленинграда – 500 руб.

ПРОКУРАТУРА СООБЩАЕТ

В чем отличие клеветы от оскорбления

Статья 128.1 Уголовного кодекса РФ определяет клевету как распространение заведомо ложных сведений, порочащих честь и достоинство другого лица или подрывающих его репутацию.

Под распространением сведений, порочащих честь и достоинство, следует понимать опубликование таких сведений в средствах массовой информации, изложение в публичных выступлениях, заявлениях, адресованных должностным лицам, или сообщение их хотя бы одному лицу. Сообщение таких сведений лицу, которого они касаются, не может признаваться их распространением.

Порочащими являются сведения, содержащие утверждения о нарушении гражданином действующего законодательства, о совершении нечестного поступка, о неэтичном поведении, о недобросовестности в предпринимательской деятельности, о нарушении деловой этики, которые умаляют честь и достоинство гражданина или деловую репутацию гражданина либо юридического лица.

В соответствии со статьей 5.61 Кодекса РФ об административных правонарушениях РФ под оскорблением понимается унижение чести и достоинства другого лица, выраженное в неприличной форме.

При этом главным отличием клеветы от оскорбления является распространение заведомо ложных, позорящих другое лицо сведений о конкретных фактах, касающихся потерпевшего.

Оскорбление представляет собой выраженную в неприличной форме отрицательную оценку личности потерпевшего, имеющую обобщенный характер и унижающую его честь и достоинство.

Таким образом, оскорбление является административным правонарушением, за которое предусмотрено наказание в виде наложения административного штрафа, а клевета – преступлением, за совершение которого ответственность предусмотрена Уголовным кодексом РФ (штраф либо обязательные работы).

Помощник прокурора района
Н.С. Ушаков

Могут ли родители отказаться от оплаты административного штрафа, назначенного в качестве наказания их ребенку

В силу положений статьи 2.3. Кодекса РФ об административных правонарушениях административной ответственности подлежит лицо, достигшее к моменту совершения административного правонарушения возраста шестнадцати лет.

Штраф может назначаться в качестве вида наказания, как правило, при наличии у несовершеннолетнего, являющегося субъектом административной ответственности, самостоятельного заработка или имущества.

При отсутствии самостоятельного заработка у несовершеннолетнего в соответствии с правилами части 2 статьи 32.2 Кодекса (в редакции от 05.12.2016 с изменениями и дополнениями, вступившими в силу 21.12.2016) административный штраф взыскивается с родителей несовершеннолетнего правонарушителя или иных его законных представителей.

Соответственно, оплата штрафа в рассматриваемом случае является обязанностью родителей.

Если родители или законные представители уклоняются от исполнения административного наказания, они могут быть привлечены к ответственности за неуплату административного штрафа в установленный срок, которая предусмотрена частью 1 статьи 20.25 Кодекса об административных правонарушениях РФ.

Напомним, что неуплата административного штрафа может повлечь привлечение к ответственности в виде штрафных санкций в двукратном размере суммы неуплаченного административного штрафа, но не менее одной тысячи рублей, либо административного ареста на срок до пятнадцати суток, либо обязательных работ на срок до пятидесяти часов.

Помощник прокурора района
Е.А. Михайлова

Наказана за нарушение трудового законодательства

Прокуратура района провела проверку на предмет обоснованности отказа жителю города, являющемуся инвалидом 3 группы, в трудоустройстве на квотируемое рабочее место в ОАО «ЛСР.Краны Северо-Запад».

Установлено, что мужчина состоял на учете в Агентстве занятости населения Калининского района в качестве безработного, где ему было выдано направление на работу в ОАО «ЛСР.Краны С-З» на замещение вакантной должности «подсобного рабочего 1 разряда».

При рассмотрении вопроса о трудоустройстве мужчины ОАО «ЛСР.Краны С-З» отклонило его кандидатуру, указав, что у него имеются медицинские противопоказания к указанной работе.

При этом справка об ограничениях к труду в АЗН не предоставлялась.

Таким образом, был допущен необоснованный отказ в приеме на работу на квотируемое рабочее место.

Прокуратура района в адрес генерального директора ОАО внесла представление об устранении допущенных нарушений, по итогам рассмотрения которого должностное лицо привлечено к дисциплинарной ответственности.

Виновное лицо – начальник службы управления персоналом ОАО привлечена к административной ответственности по ст. 5.42 КоАП РФ (нарушение прав инвалидов в области трудоустройства и занятости), ей назначен штраф в размере 5 тыс. рублей.

Новое в уголовном законодательстве

Федеральным законом № 496-ФЗ от 19.12.2016 «О внесении изменений в статью 299 Уголовного кодекса Российской Федерации и статью 151 Уголовно-процессуального кодекса Российской Федерации» статья 299 Уголовного кодекса РФ, предусматривающая ответственность за привлечение заведомо невиновного к уголовной ответственности, изложена в новой редакции.

Согласно части 1 статьи 299 Кодекса привлечение заведомо невиновного к уголовной ответственности наказывается лишением свободы на срок до семи лет.

Прежняя редакция предусматривала наказание – лишение свободы на срок до пяти лет.

То же деяние, соединенное с обвинением лица в совершении тяжкого и особо тяжкого преступления либо повлекшее причинение крупного ущерба или иные тяжкие последствия, образует состав преступления, предусмотренного частью 2 той же статьи Кодекса, и наказание лишением свободы на срок от пяти до десяти лет.

Часть 3 статьи 299 предусматривает уголовную ответственность за незаконное возбуждение уголовного дела, если деяние совершено в целях воспрепятствования предпринимательской деятельности из корыстной или иной личной заинтересованности и повлекло прекращение предпринимательской деятельности, либо причинение крупного ущерба.

Крупным ущербом в соответствии с примечанием к рассматриваемой статье признается ущерб, сумма которого превышает один миллион пятьсот тысяч рублей.

Изменения вступили в силу 31.12.2016.

Помощник прокурора района
Е.А. Михайлова

Суд вынес приговор

Выборгский районный суд Санкт-Петербурга вынес обвинительный приговор в отношении А.

Он обвинялся в совершении преступлений, предусмотренных ч. 2 ст. 210 УК РФ (участие в преступном сообществе), ч. 1 ст. 30, п. п. «а, г» ч.3 ст. 228.1 УК РФ (приготовление к незаконному производству, сбыту или пересылке наркотических средств), п. «а, г» ч.3 ст.228.1 УК РФ (незаконное производство, сбыт или пересылка наркотических средств).

Суд установил, что А. участвовал в преступном сообществе, которое занималось незаконным оборотом наркотических средств на территории РФ в период с 2008 по 2012 годы.

Непосредственно при его участии преступная группа готовилась к сбыту более 37 кг героина в октябре 2008 года и осуществила сбыт более 41 кг героина в марте 2012 года.

При этом, героин был изъят из незаконного оборота сотрудниками правоохранительных органов.

С учетом позиции государственного обвинения, степени общественной опасности совершенных преступлений, суд признал подсудимого виновным в совершении преступлений и назначил ему наказание: 8 лет 2 месяца лишения свободы с отбыванием наказания в колонии строгого режима.

Помощник прокурора района
Е.А. Михайлова

ПРИРОДООХРАННАЯ ПРОКУРАТУРА ИНФОРМИРУЕТ

Согласно Указу Президента Российской Федерации от 05.01.2016 № 7 в Российской Федерации 2017 год объявлен Годом экологии.

В этой связи напоминаем, что природоохранной прокуратурой Санкт-Петербурга с 12 мая 2016 года открыта постоянно действующая «горячая линия» по вопросам несанкционированного складирования отходов в Санкт-Петербурге.

В ходе «горячей линии» жители города смогут оставить обращения по вопросам несанкционированного сброса (размещения) или складирования твердых бытовых отходов и крупногабаритного мусора, отходов производства и строительства, другого мусора, образованного в процессе деятельности юридических или физических лиц.

Телефоны «горячей линии» – 446-58-01; 446-17-98.

служба занятости

Агентство занятости населения Выборгского района Санкт-Петербурга

приглашает женщин, находящихся в отпуске по уходу за ребенком до достижения им возраста трёх лет, пройти профессиональное обучение по следующим специальностям:

в феврале:

-Специалист по закупкам;
-Специалист по сметному делу и договорным отношениям в строительстве;
-Бухгалтерский учет и налогообложение;
-Менеджер по персоналу;
-Специалист по работе в программе 1С : Предприятие.

в марте:

-Бухгалтерский учет и налогообложение;
-Транспортная и складская логистика;
-Главный бухгалтер;
-Управление предприятием со знанием 1С: Предприятие;
-Деловой английский язык;
-Организация кадровой работы, делопроизводство и архивоведение;
-Делопроизводитель со знанием архивного дела и 1С: Предприятие;
-Компьютерное конструирование в 3D MAX и AutoCAD;
-Специалист в области компьютерной графики и Web-дизайна;
-Инновационные технологии раннего развития детей;
-Специалист по разработке и дизайну Web-сайтов;
-Деловое и кадровое администрирование.

Для направления на профобучение Вы можете обращаться по адресу: ул. Смолячкова, д.14, корп.3 телефон: 320-06-51, добавочный 4428

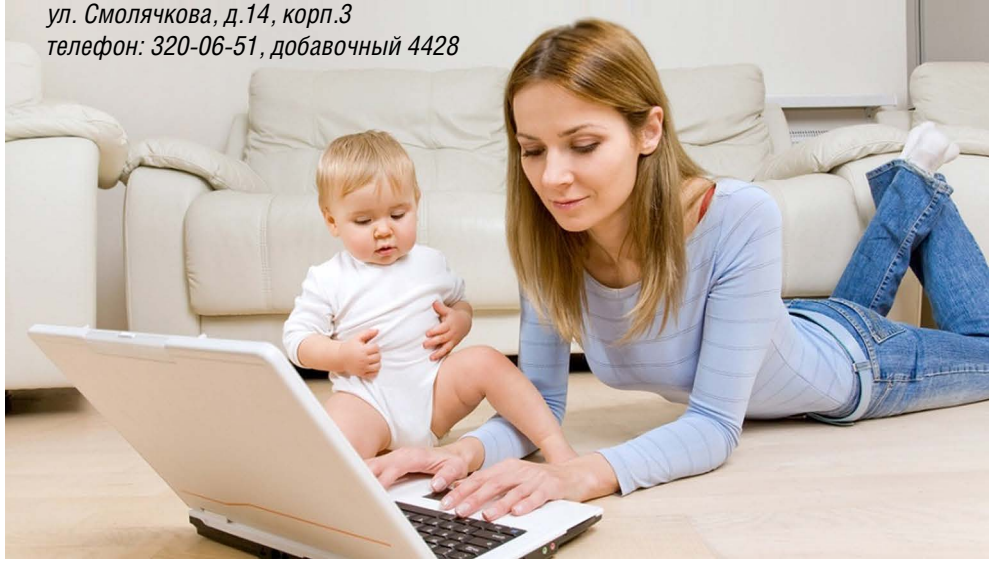

Мир дому твоему

25 февраля в 12.00 в Белом зале Политехнического университета для жителей муниципального округа Светлановское состоится праздничный концерт «Мир дому твоему», посвященный Дню защитника Отечества.

О программе концерта нам рассказал музыкант, композитор и режиссёр Сергей Сметанин:

– История России – история битв и сражений за родную страну, за её существование. Это история воинского подвига. Испокон веков наши предки не жалели жизни, чтобы защитить и сохранить Отечество.

В концертной программе мы с замечательными артистами – вокалистами Александром Котенко, Елизаветой Белоусовой, Александром Пахмутовым и Яной Леонтьевой пролистаем страницы истории великих побед нашего народа, вспомним легендарных богатырей, древнерусских князей. С помощью музыки из оперы Бородина «Князь Игорь» расскажем о дивной красоте русской природы и русской души.

Русские народные песни помогут нам вспомнить подвиг земского старосты Кузьмы Минина и князя Дмитрия Пожарского, возглавивших народное ополчение в Смутное время. А героям и героиням Отечественной войны 1812 года посвящены романсы и песни Андрея Петрова и Исаака Шварца.

Лучший русский марш «Прощание славянки» и вальс «На сопках Манчжурии» перенесут нас на сто лет назад, когда русские войска поддержали братьев-славян на Балканах.

Будут исполнены и песни Великой Отечественной войны.

А закончим мы программу, посвященную Дню защитника Отечества, словами бесконечной благодарности и любви к нашей стране – великой России!

За пригласительными билетами обращаться 21 февраля в Муниципальный Совет (пр. Тореза, д. 35, к. 2) в кабинет №9 с 10.00 до 13.00 и с 14.00 до 17.00. Справки по телефону: 294-41-11

Яна Леонтьева

Елизавета Белоусова

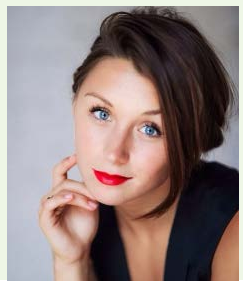

Александр Котенко

Александр Пахмутов

ЧТО НУЖНО ЗНАТЬ О ГРАЖДАНСКОЙ ОБОРОНЕ И ЧРЕЗВЫЧАЙНЫХ СИТУАЦИЯХ

Первая помощь пострадавшим в результате террористического акта

Если пострадавший находится без сознания и не дышит, необходимо приступить к непрямому массажу сердца.

Проверить в сознании ли человек можно, громко обратившись к нему со словами: «Откройте глаза! Вы меня слышите? Где болит?» Если пострадавший не реагирует, поднимите ему веки, накройте глаза ладонью, через секунду уберите её и посмотрите: сужается ли зрачок или нет. Сужение зрачка и симметричное положение глазных яблок – обнадёживающие симптомы. Далее следует проверить пульс (нормальная частота 60-80 ударов в минуту). Учащение пульса обычно свидетельствует о расстройстве системы кровообращения.

Обязательно нужно проверить, в каком состоянии язык. Если человек лежит без сознания на спине, язык расслабляется и западает. Необходимо положить человека на плоскую поверхность и подтолкнуть нижнюю челюсть вперёд, чтобы освободить дыхательные пути.

Нельзя подкладывать пострадавшему под голову подушку – это может затруднить дыхание и усугубить травму.

Боль – смертельный враг раненого. Необходимо обеспечить травмированному органу удобное положение и приложить холод. При переломах конечностей нужно попытаться закрепить их с помощью подручных средств в естественном для конечности положении. Для этого надо привязать к сломанной ноге или руке длинную рейку. Важно, чтобы были зафиксированы два соседних с переломом сустава.

Проникающие раны грудной клетки опасны потерей крови, угрозой проникновения воздуха в полость грудной клетки, остановкой дыхания. Такую рану надо срочно закрыть герметичной повязкой и закрепить бинтом.

Травмы головного и спинного мозга трудно определить на глаз. Следует внимательно отнестись к жалобам пострадавшего на боли в позвоночнике, которые усиливаются при движении. В таком состоянии раненый нуждается в полном покое. Его кладут на спину на ровную поверхность, при этом движения головы должны быть ограничены.

Следует помнить, что при реанимации опасно и перестараться. Если у раненого есть пульс и дыхание, искусственное дыхание и непрямой массаж сердца могут ему только навредить.

Необходимо всё время разговаривать с раненым, если он в сознании, утешать его, говорить, что «Скорая помощь» вот-вот приедет.

Телефон «Скорой помощи»: 103 или 03

Издание МС МО Светлановское. Учредитель МС МО Светлановское. Редактор: Е.Е. Тычинина. Фотографии: Е.Е. Тычинина. Верстка: Е.Ю. Запрягаева
Свидетельство о регистрации средства массовой информации ПИ №ФС2-7581 от 30.05.2005 г.
Выдано управлением Федеральной службы по надзору за соблюдением законодательства в сфере массовых коммуникаций и охране культурного наследия по Северо-Западному федеральному округу Адрес учредителя и редакции: 194223 Санкт-Петербург, пр. Тореза, д.35, к.2 Телефон:552-87-18.
Отпечатано в типографии: ООО «Фирма «Курьер». Заказ № 1298. Заказчик: ООО «Полярный Экспресс». 197101, г. Санкт-Петербург, ул. Чапаева, д. 28, литер А, тел.: (812)960-75-09.
Тираж 5000 экз. Подписано в печать 03.02.2017 г. Время подписания номера по графику – 18.00. Фактическое время подписания –18.00. Издание распространяется бесплатно